

SCHACHEXPRESS

Sonderausgabe S1 zur
**XIX. Deutschen Betriebssport-Mannschaftsmeisterschaft
Schach**
vom 5. bis 8. September 2019
in Billerbeck.

DBMM XIX



5. – 8. September 2019
Sportpark Billerbeck



Impressum.

Schachexpress –
Die Publikation der Fach-
Vereinigung Schach e.V.

Herausgeber :

Die FV Schach e.V.

Redaktionssitz :

Bernhard Riess
M.-v.-Richthofen-Str. 172
12101 Berlin
Tel. : 0177 / 752 43 78
Email : express@fvschach.de

Erscheinungsweise :

Sonderausgabe zur
XIX. DBMM

© Copyright :

Nachdruck sowie Nutzung in
elektronischen Medien - auch
nur auszugsweise - nur mit
vorheriger Genehmigung.
Für unaufgefordert eingesandte
Manuskripte und Fotos wird
keine Verantwortung über-
nommen.

Redaktion :

Bernhard Riess

.
.
Bei Briefen an die Redaktion
wird, wenn nicht ausdrücklich
untersagt, das Recht zur Ver-
öffentlichung vorausgesetzt.

Mit Namen gezeichnete Artikel
stellen nicht unbedingt die
Meinung der Redaktion dar.

Eines der offiziellen Organe
der FV Schach e.V.

FV Schach - Fax-Nr. :	03222 - 6269865
FV Schach - Homepage :	http://www.fvschach.de
FV Schach - Email :	post@fvschach.de



Grußwort

Liebe Schachfreundinnen, liebe Schachfreunde,

wir begrüßen Sie sehr herzlich zur Deutschen Betriebssport – Meisterschaft (DBM) im Schach in Billerbeck. Die Resonanz, die diese Meisterschaften bei ihren nun schon 19 Auflagen mit Mannschaften aus vielen Landesbetriebssportverbänden gefunden hat, zeigt, dass stets ein attraktiver Austragungsort für diese interessante Veranstaltung gefunden wurde. Dies ist mit Billerbeck auch wieder gelungen. Wir heißen alle Teilnehmer*innen sowie die Betreuer und Schlachtenbummler willkommen und wünschen allen angenehme und schöne Stunden sowie einen sportlich wie immer hochwertigen und dabei stets spannenden Verlauf der Schachbegegnungen. Nicht jeder kann gewinnen, wird aber diese DBM Schach in Westfalen hoffentlich in stets guter Erinnerung behalten.

Ich darf mich an dieser Stelle im Namen des Deutschen Betriebssportverbandes und seines Präsidiums bei der Turnierleitung und allen ehrenamtlichen Helferinnen und Helfern für die umfangreiche Arbeit im Vorfeld und den Einsatz während der Veranstaltung bedanken.

A handwritten signature in black ink, which appears to read "Uwe Tronnier".

Uwe Tronnier

Präsident Deutscher Betriebssportverband e.V.

DBMM - Deutsche Betriebsschach-Mannschafts-Meisterschaften - die Sieger

Platz	Turnier	Jahr	Verein	TWZ	Spiele	Siege	Remis	Verl.	M-Punkte	Brett-Pkt.
1	I	1999	SAP Walldorf (1.)	2340	5	5	0	0	10 : 0	16,0 : 4,0
2			Grenke Leasing Baden-Baden	2365	5	5	0	0	10 : 0	15,5 : 4,5
3			Parion Köln	2173	5	4	0	1	8 : 2	15,5 : 4,5
1	II	2001	Grenke Leasing Baden-Baden		7	7	0	0	14 : 0	25,0 : 3,0
2			SAP Walldorf		7	5	1	1	11 : 3	20,5 : 7,5
3			HerterKom GmbH Stuttgart		7	5	1	1	11 : 3	18,5 : 9,5
1	III	2002	SAP Walldorf (2.)	2299	7	5	2	0	12 : 2	18,0 : 10,0
2			SG Stern Stuttgart	2174	7	5	1	1	11 : 3	19,5 : 8,5
3			Dresdner Bank Frankfurt/Main	2147	7	5	0	2	10 : 4	18,5 : 9,5
1	IV	2003	SAP Walldorf 1 (3.)	2317	7	7	0	0	14 : 0	22,0 : 6,0
2			SAP Walldorf 3	2134	7	5	1	1	11 : 3	16,5 : 11,5
3			Dresdner Bank Frankfurt/Main	2152	7	5	0	2	10 : 4	18,5 : 9,5
1	V	2004	SK Gillette Berlin (1.)	2433	7	7	0	0	14 : 0	22,5 : 5,5
2			Dresdner Bank Frankfurt/Main	2136	7	6	0	1	12 : 2	20,0 : 8,0
3			SG Stern Stuttgart	2179	7	4	2	1	10 : 4	18,5 : 9,5
1	VI	2006	SK Präsident Berlin (1.)	2561	7	7	0	0	14 : 0	25,5 : 2,5
2			SK Gillette Berlin	2485	7	6	0	1	12 : 2	23,0 : 5,0
3			Deutsche Bahn/BSW Berlin	2227	7	5	0	2	10 : 4	17,5 : 10,5
1	VII	2007	SK Gillette Berlin (2.)	2395	7	6	1	0	13 : 1	23,5 : 4,5
2			Deutsche Post Bonn	2155	7	5	1	1	11 : 3	16,5 : 11,5
3			BSW Oberhausen	1982	7	4	2	1	10 : 4	17,5 : 10,5
1	VIII	2008	Deutsche Post Bonn	2251	7	6	0	1	12 : 2	19,5 : 8,5
2			SAP Walldorf	2350	7	5	1	1	11 : 3	19,5 : 8,5
3			Commerzbank / AGI Frankfurt	2220	7	5	0	2	10 : 4	18,5 : 9,5
1	IX	2009	P&G SK Gillette Berlin (3.)	2460	7	6	1	0	13 : 1	19,0 : 9,0
2			Europäisches Patentamt München	2189	7	5	1	1	11 : 3	19,5 : 8,5
3			BA Berlin-Tempelhof-Schöneberg	2427	7	5	1	1	11 : 3	18,5 : 9,5
1	X	2010	Commerzbank / AGI Frankfurt (1.)	2255	7	5	1	1	11 : 3	20,0 : 8,0
2			SG Stern Stuttgart	2238	7	5	1	1	11 : 3	19,0 : 9,0
3			SAP Walldorf	2291	7	5	1	1	11 : 3	18,5 : 9,5
1	XI	2011	SG Stern Stuttgart	2355	7	5	2	0	12 : 2	18,0 : 10,0
2			Commerzbank / AGI Frankfurt	2225	7	5	1	1	11 : 3	20,5 : 7,5
3			Deutsche Post Bonn	2205	7	5	1	1	11 : 3	18,5 : 9,5
1	XII	2012	SK Präsident Berlin (2.)	2350	7	6	1	0	13 : 1	21,0 : 7,0
2			Deutsche Post Bonn	2227	7	5	1	1	11 : 3	18,5 : 9,5
3			KPMG AG Frankfurt	2270	7	5	1	1	11 : 3	16,5 : 11,5
1	XIII	2013	Commerzbank / AGI Frankfurt (2.)	2337	7	7	0	0	14 : 0	19,5 : 8,5
2			Deutsche Post Bonn	2194	7	4	2	1	10 : 4	19,5 : 8,5
3			BMELV Bonn	2110	7	4	2	1	10 : 4	18,0 : 10,0
1	XIV	2014	SK Präsident Berlin (3.)	2321	7	5	2	0	12 : 2	19,5 : 8,5
2			Deutsche Bahn/BSW Berlin	2229	7	5	2	0	12 : 2	18,5 : 9,5
3			Deutsche Post Bonn	2176	7	4	2	1	10 : 4	16,5 : 11,5
1	XV	2015	Europäisches Patentamt München	2330	7	7	0	0	14 : 0	22,5 : 5,5
2			Commerzbank / AGI Frankfurt	2270	7	6	0	1	12 : 2	20,0 : 8,0
3			BMELV Bonn	2111	7	4	2	1	10 : 4	17,5 : 10,5
1	XVI	2016	UKA GmbH Meißen	2326	7	7	0	0	14 : 0	23,5 : 4,5
2			Commerzbank / AGI Frankfurt	2291	7	5	1	1	11 : 3	18,0 : 10,0
3			Deutsche Post Bonn	2193	7	4	2	1	10 : 4	18,0 : 10,0
1	XVII	2017	Deutsche Bahn/BSW Berlin	2329	7	5	2	0	12 : 2	19,0 : 9,0
2			BA Berlin-Tempelhof-Schöneberg	2157	7	5	1	1	11 : 3	18,0 : 10,0
3			Commerzbank / AGI Frankfurt	2282	7	5	0	2	10 : 4	20,0 : 8,0
1	XVIII	2018	EKJ Herne und Wanne-Eickel	1903	7	4	3	0	11 : 3	17,0 : 11,0
2			Baubebehörde Hamburg 1	2017	7	3	4	0	10 : 4	17,5 : 10,5
3			SV Osram Berlin	2074	7	5	0	2	10 : 4	16,0 : 12,0

Deutsche Meisterschaften - Ewige Tabelle und Platzierungen

Platz	Mannschaft	I	II	III	IV	V	VI	VII	VIII	IX	X	XI	XII	XIII	XIV	XV	XVI	XVII	XVIII	Sp	S	R	N	M.-Pkt.	B.-Pkt.	
		1999	2001	2002	2003	2004	2006	2007	2008	2009	2010	2011	2012	2013	2014	2015	2016	2017	2018							
1	Commerzbank / AGI Frankfurt 1	4	12	3	3	2	9	9	3	14	1	2	25	1	5	2	2	3	7	124	83	13	28	179	311,5	
2	Deutsche Post Bonn 1	34	9		6	6	5	2	1	11	12	3	2	2	3	13	3	8		110	66	19	25	151	273,0	
3	Europäisches Patentamt München 1	32	13			21	10	19	6	2	8	12	7	5	11	1	15	10	5	110	60	18	32	138	252,0	
4	SG Stern Stuttgart 1	23	7	2	4	3	23	20	11	21	2	1	11	10	15	21	34	12		117	56	25	36	137	262,5	
5	Baubehörde Hamburg 1	21	11	22	16	13	8	10	28	12	14	25	19	6	5	22	19	11	2	124	58	20	46	136	267,5	
6	R+V Versicherung Wiesbaden 1	10	5	6	24			6	17	7	5	10	8	7		10	5	4		96	49	22	25	120	225,5	
7	BA Berlin-Tempelhof 1		38			27	15	11	24	3	15	20	13	13	9	19	20	2	11	105	47	21	37	115	218,5	
8	Sparkassen-Versicherung Stuttgart 1	38		10	28	18	21	21	33	38	30	15	18	9	10	27	14	17	9	117	45	20	52	110	228,5	
9	SV OSRAM Berlin 1					7		14	13	17	36	9	4	17	18	11	5	3		84	44	9	31	97	181,5	
10	ADAC München 1					22	11	12		19	18	6	6		21	8	16	12		77	38	12	27	88	169,0	
11	Europäisches Patentamt München 2					25	32		26	34	21	21	10	8	18	10	30	24	13	90	38	9	43	85	173,5	
12	Baubehörde Hamburg 2	53	42			29	29			23	36	22	35	17	24	37	22	30	8	96	29	16	51	74	161,5	
13	HUK Coburg 1	39	15	8	7		22	5	13	15	9									61	27	16	18	70	135,5	
14	RWE AG Essen	44	21	9	23			8		43		23				20	8	19		68	28	14	26	70	132,5	
15	Deutsche Bahn/BSW Berlin 1					3	6		8				21		2		6	1		49	29	11	9	69	119,5	
16	SAP Walldorf 1	1	2	1	1				2		3									40	32	5	3	69	114,5	
17	SG Airbus Bremen 1	57	48	27	29	40	18	27	27	51	39	31	30	16	25	38	32	32	18	124	25	15	84	65	169,0	
18	Commerzbank / AGI Frankfurt 2	31	47						31	41		13		19	12	9	9	35		68	24	13	31	61	131,5	
19	SG Stern Stuttgart 2	33	41	17	20	19			30	45	28	17	34							68	24	12	32	60	125,5	
20	Provincial Rheinland Versicherung Düsseldorf 1		37			11	12	17	10	26	29	11								56	25	8	23	58	120,0	
21	SV OSRAM Augsburg 1		44	25		17	33		29		16	26			16	7				63	22	11	30	55	119,5	
22	Transit Hamburg 1					8	13	24		9				20	13	26	7			56	23	8	25	54	121,0	
23	W&W Wüstenrot & Württembergische Stuttgart 1				15				5			7	33	15	19	36	28			56	23	6	27	52	111,5	
24	P&G SK Gillette Berlin 1					1	2	1		1										28	25	2	1	52	88,0	
25	BA Berlin-Tempelhof 2						27		17				16		20	32	27	15	15	56	21	9	26	51	111,5	
26	SK Präsident Berlin 1					1			4		4		1		1					28	23	4	1	50	84,0	
27	Hochschule Anhalt		20	5	8			4			24	9								42	21	7	14	49	92,5	
28	BM Ernährung Landwirtschaft & VS Bonn							18			11	5		3		3				35	20	7	8	47	80,0	
29	Flughafen München	42	17			5				22	19					5				40	19	8	13	46	89,0	
30	Westfälische Provinzial Versicherung Münster	36	23	15	13				19		34						24			47	18	9	20	45	94,5	
31	SG Stern Mannheim	46	29	15	21						6	16								40	19	4	17	42	85,0	
32	SAP Walldorf 2	17	10		5				4		22									33	17	8	8	42	77,5	
33	RASI 06 Hamburg						35	14	7	5	7									34	14	11	9	39	76,0	
34	Fiducia IT AG Karlsruhe					37			9		20	8				14				35	17	3	15	37	73,5	
35	Bodenseewerke Überlingen	24	25	7	12				12											33	16	5	12	37	70,5	
36	le-tex Publishing Services Leipzig														8	4	13	6		28	13	10	5	36	64,0	
37	Deutsche Post Bonn 2				22	9		22				24							13	35	14	7	14	35	71,5	
38	SV OSRAM Berlin 2									30			23	12			12	21		35	15	4	16	34	71,5	
39	EKJ Herne und Wanne-Eickel																15	18	16	1	28	13	8	7	34	59,5
40	Rapid Unilever Hamburg 1					35										4	17	25	33	35	15	3	17	33	60,0	
41	ADAC München 2									47	31	38	32		26	24	35	31		56	9	13	34	31	77,5	
42	P&G SK Gillette Berlin 2					15	4	13		35										28	14	3	11	31	59,0	
43	BA Berlin-Tempelhof 3									31			22				33	18	16	35	12	6	17	30	60,5	
44	SD&M AG München 1		31	10	19	16														28	13	4	11	30	57,0	
45	HUK Coburg 2		35		25				32	18	33									35	12	3	20	27	66,0	
46	Telestern Berlin 1						30			32			26			33		29		35	10	7	18	27	62,5	
47	ABB Mannheim	15	26		18				20											26	11	5	10	27	54,5	

48	Sparkassen-Versicherung Stuttgart 2									49	37	40	37		23		31	34		49	8	10	31	26	67,0
49	Deutsche Bahn/BSW Berlin 2									36					14		23	20		28	7	11	10	25	58,5
50	R+V Versicherung Wiesbaden 2	23								29	23		24							28	10	5	13	25	49,5
51	SK Präsident Berlin 2					6				20			17							21	12	1	8	25	47,0
52	Deutsche Bahn Oberhausen						3			10										21	10	5	6	25	44,0
53	Transit Hamburg 2														22	34	29			35	9	6	20	24	57,5
54	ZIB/ACCSB Berlin 1					7	28	26		50										28	10	4	14	24	55,0
55	SG Bayer Berlin						19			37			28							28	9	6	13	24	50,0
56	Grenke Leasing Baden-Baden 1	2	1																	12	12	0	0	24	40,5
57	Deutsche Bahn/BSW Frankfurt/M 1										19							4	22	21	9	5	7	23	42,5
58	LVA Hessen	22	19		11															19	10	2	7	22	39,0
59	Europäisches Patentamt München 3					36				52		32	36	22		35				42	8	5	29	21	55,0
60	GAD eG Münster	12	36	19																19	8	4	7	20	38,0
61	SG Bund Berlin 1									6			5							14	9	2	3	20	37,5
62	SG Stern Stuttgart 3		46	26	27	41							39							35	8	3	24	19	46,5
63	RWE Energie Essen	25						15			25									19	7	5	7	19	40,0
64	Hoechst Frankfurt/Main	40	16	18																19	8	3	8	19	39,5
65	SV Senat Berlin 1									16			4							14	9	1	4	19	34,0
66	Provinzial Rheinland Versicherung Düsseldorf 2						16	18					35							21	8	2	11	18	39,0
67	VBL Versorgungsanstalt Bund & Länder							21			27	29								21	7	4	10	18	38,0
68	Wiley United Weinheim							8											7	14	8	2	4	18	34,0
69	Emco GmbH Leipzig										4		14							14	7	4	3	18	33,5
70	RBB Rundfunk Berlin-Brandenburg	30								33			27							19	7	3	9	17	36,0
71	SAP Walldorf 3				2				25											14	8	1	5	17	28,5
72	Europark Altenberg														7	10				14	6	4	4	16	32,5
73	Lintec Computer AG Taucha	14	4																	12	6	4	2	16	30,5
74	Robert Bosch GmbH Stuttgart 1										13	14								14	7	2	5	16	30,5
75	General Cologne RE		6	20																14	7	2	5	16	29,5
76	Gerling Köln			12	10															14	7	2	5	16	29,0
77	Geno Stuttgart	16	8																	12	6	4	2	16	28,0
78	Entory AG Karlsbad		40	4																14	5	6	3	16	28,0
79	SG Airbus Bremen 2		56				34	28	34	56	40	37		21						56	5	5	46	15	51,0
80	SD&M AG München 2		39	21	26															21	7	1	13	15	39,0
81	SG Stern Ludwigsfelde																21		6	14	6	3	5	15	30,0
82	EDS Informatik GmbH Rüsselheim	8	18																	12	6	3	3	15	27,0
83	SG TT/WiHeil Berlin 1						20			40			38							21	5	4	12	14	34,5
84	Commerzbank / AGI Frankfurt 3																			14	5	4	5	14	30,0
85	Commerzbank-Invest Frankfurt	13	22																	12	6	2	4	14	26,0
86	Vodafone Düsseldorf 1																			14	7	0	7	14	24,5
87	UKA GmbH Meißen																17	23		7	7	0	0	14	23,5
88	Cognis Düsseldorf								16		35									14	6	1	7	13	26,0
89	SG Bund Berlin 2									48			15							14	4	5	5	13	25,0
90	SK Präsident Berlin 3					14				42										14	6	1	7	13	25,0
91	Bausparkasse Schwäbisch Hall				26						32									14	4	4	6	12	25,5
92	DPMA München		33													30				14	5	2	7	12	24,0
93	Ruhrgas Essen	26		13																11	5	2	4	12	23,5
94	BA Berlin-Tempelhof 4									39										21	3	5	13	11	33,0
95	Procter&Gamble Schwalbach	45	30																	12	4	3	5	11	22,5
96	HerterKom GmbH Stuttgart		3																	7	5	1	1	11	18,5
97	Allianz Stuttgart										4									7	5	1	1	11	18,0
98	KPMG AG Frankfurt											3								7	5	1	1	11	16,5
99	SWR Baden-Baden	41	34																	12	5	0	7	10	25,0

100	Berliner Volksbank 1			31		44				14	4	2	8	10	25,0
101	Forschungs-Zentrum Karlsruhe 1	29	43							12	4	2	6	10	23,5
102	T-Systems debis Darmstadt	18	53							12	3	4	5	10	18,0
103	SG Stern Gaggenau 1	35	49							12	4	2	6	10	17,5
104	Hanse Merkur / Kravag Hamburg			4						7	5	0	2	10	16,0
105	EFS Filtertechnik Erkrath								4	7	3	3	1	9	17,5
106	Deka Bank DGZ München								6	7	3	3	1	9	17,0
107	HSBC Trinkaus Düsseldorf					10				7	4	1	2	9	17,0
108	Allianz Dresdner Hamburg			10						7	4	1	2	9	16,0
109	Vattenfall Berlin								9	7	4	1	2	9	15,0
110	Bayerische Landesbank München 1								12	7	4	0	3	8	18,0
111	Roche Diagnostics Mannheim		14							7	3	2	2	8	17,0
112	Hamburg-Mannheimer Hamburg			12						7	4	0	3	8	16,0
113	SV Senat Berlin 3						16			7	3	2	2	8	16,0
114	Parion Köln	3								5	4	0	1	8	15,5
115	Hamburger Gerichte			14						7	4	0	3	8	15,5
116	ISB AG Karlsruhe			9						7	3	2	2	8	15,5
117	BASF Ludwigshafen 1	5								5	4	0	1	8	14,5
118	Siemens München	7								5	4	0	1	8	14,0
119	TZKom Stuttgart	6								5	4	0	1	8	14,0
120	LBBW Stuttgart					18				7	4	0	3	8	14,0
121	VW Sachsen		24							7	3	2	2	8	13,5
122	AOK Bremen						11			7	3	2	2	8	13,0
123	SV OSRAM Augsburg 2							16		7	4	0	3	8	13,0
124	Berliner Volksbank 2			26		55				14	3	1	10	7	24,5
125	Clariant Frankfurt		14							7	3	1	3	7	17,0
126	Forschungs-Zentrum Karlsruhe 2		27							7	2	3	2	7	16,0
127	Sparkasse Hanau 1	54	52							12	3	1	8	7	16,0
128	Deutscher Ring Hamburg 1			20						7	3	1	3	7	15,0
129	SAP Walldorf 4			14						7	2	3	2	7	15,0
130	Sparkasse Würzburg 1		28							7	2	3	2	7	15,0
131	KN Stahl Bremen					15				7	2	3	2	7	14,5
132	P&G SK Gillette Berlin 3			17						7	3	1	3	7	14,5
133	Profi-Schach-Laden Berlin			16						7	3	1	3	7	14,5
134	Dresdner Schachfestival								10	7	2	3	2	7	14,0
135	Fachschule Hamburg 1			23						7	3	1	3	7	14,0
136	Union Investment Frankfurt			17						7	3	1	3	7	14,0
137	Allianz Berlin					27				7	2	3	2	7	13,5
138	HEW Hamburg 1			24						7	3	1	3	7	13,5
139	Homag AG Schopfloch		32							7	3	1	3	7	13,5
140	SG TT/WiHeil Berlin 2					25				7	3	1	3	7	13,5
141	SK Präsident Berlin 4					28				7	2	3	2	7	13,5
142	Catalent Pharma Sololutions Eberbach					22				7	3	1	3	7	12,5
143	ZIB/ACCSB Berlin 2			28						7	3	1	3	7	12,5
144	P&G SK Gillette Berlin 4			24						7	3	1	3	7	12,0
145	Command Ettlingen		9							5	3	1	1	7	11,5
146	Karlsruher Leben		11							5	3	1	1	7	11,5
147	Sparkasse Pforzheim Calw					35		34		14	3	0	11	6	18,5
148	Hessische Zentrale f. DV		23	30						14	2	2	10	6	16,5
149	SV Senat Berlin 2							20		6	3	0	3	6	15,0
150	Impaq Hamburg					23				7	3	0	4	6	14,5
151	Robert Bosch GmbH Stuttgart 2							27		7	2	2	3	6	14,0

152	SG Stern Bremen									14	7	3	0	4	6	14,0
153	Europark Altenberg / Spark.Vers. Stuttgart 2									14	7	2	2	3	6	13,0
154	Förderverein Amateur- und Jugendschach Neustadt			26							7	2	2	3	6	13,0
155	Imp GmbH Halle/Saale								23		7	3	0	4	6	12,5
156	AXA Stuttgart					28					7	3	0	4	6	12,0
157	Fachschule Hamburg 2										7	3	0	4	6	12,0
158	Allianz München	19									5	3	0	2	6	11,0
159	Michelin Karlsruhe	20									5	2	2	1	6	11,0
160	Heyde AG Bad Nauheim 1	56	54								12	2	1	9	5	16,5
161	Gardez Robe Berlin									26	7	2	1	4	5	14,5
162	Bayerische Landesbank München 2										7	2	1	4	5	14,0
163	Kuehne & Nagel Bremen									18	7	2	1	4	5	14,0
164	Baubehörde Hamburg 3										7	2	1	4	5	13,5
165	BA Berlin-Tempelhof 5					46					7	2	1	4	5	12,5
166	Team DBMM Berlin									29	7	2	1	4	5	12,5
167	Evonik Goldschmidt Essen			23							7	2	1	4	5	12,0
168	Kreissparkasse Heilbronn										7	2	1	4	5	12,0
169	Vodafone Düsseldorf 2										7	2	1	4	5	12,0
170	W&W Wüstenrot & Württembergische Stuttgart 2										7	2	1	4	5	12,0
171	Deutscher Bundestag Bonn									30	7	2	1	4	5	11,5
172	Europäisches Patentamt München 4										7	2	1	4	5	11,5
173	HEW Hamburg 2										7	2	1	4	5	11,5
174	Wetterdienst Offenbach	27									5	2	1	2	5	11,0
175	BMVg Bonn		45								7	2	1	4	5	11,0
176	Siemens/Jungheinrich Hamburg										7	2	1	4	5	11,0
177	SV Senat Berlin 4										8	2	1	5	5	11,0
178	Nova Data Karlsbad	28									5	1	3	1	5	10,5
179	Gruner & Jahr Hamburg										7	2	1	4	5	10,0
180	Robert Bosch GmbH Stuttgart 3										7	2	1	4	5	9,5
181	CinemaxX Mannheim	37									5	2	1	2	5	8,0
182	Heyde AG Bad Nauheim 2		50								7	2	0	5	4	11,5
183	Sparkasse Würzburg 2		51								7	2	0	5	4	11,5
184	Transit Hamburg 3										7	2	0	5	4	10,0
185	Regierungsbezirk Oberbayern 1	43									5	1	2	2	4	9,0
186	AWO Steele Essen										7	2	0	5	4	9,0
187	Deutsche Telekom Berlin 2										7	2	0	5	4	9,0
188	Deutscher Ring Hamburg 2										7	2	0	5	4	9,0
189	EON edis AG										7	1	1	5	3	11,0
190	BASF Ludwigshafen 2	47									5	1	1	3	3	9,5
191	ZEPF Landau	48									5	1	1	3	3	9,5
192	HUK Coburg 3										7	1	1	5	3	9,0
193	Sparkasse Main-Sp.	49									5	1	1	3	3	8,5
194	MTU Friedrichshafen	50									5	1	1	3	3	7,5
195	Stadt Baden-Baden	51									5	1	1	3	3	7,5
196	Florimex Kelsterbach	52									5	1	1	3	3	7,0
197	Westernacher Wiesloch		55								7	1	0	6	2	9,0
198	SG Stern Gaggenau 2	55									5	0	2	3	2	6,5
199	Regierungsbezirk Oberbayern 2	58									5	1	0	4	2	5,0
200	Rapid Unilever Hamburg 2										5	0	1	4	1	5,5
201	Sparkasse Hanau 2	59									5	0	1	4	1	5,5
202	EADS Airbus Hamburg (DASA)	60									5	0	1	4	1	5,0



XVII. Deutsche Betriebssportmeisterschaft im Schach

Berlin vom 02. - 05. November 2017

Mannschafts-Rangliste: Stand nach der 7. Runde

Rang	MNr	Mannschaft	TWZ	Att	S	R	V	Man.Pkt.	Brт.Pkt.	Buchh
1.	1.	Deutsche Bahn/BSW Berlin 1	2329		5	2	0	12 - 2	19.0	61.0
2.	4.	BA Tempelhof Berlin 1	2157		5	1	1	11 - 3	18.0	59.0
3.	2.	AGI Frankfurt 1	2282		5	0	2	10 - 4	20.0	52.0
4.	7.	R+V Versicherung Wiesbaden	2115		3	4	0	10 - 4	17.5	62.0
5.	9.	SV Osram Berlin 1	2092		4	2	1	10 - 4	17.5	57.0
6.	6.	le-tex GmbH Leipzig	2124		4	2	1	10 - 4	17.0	61.0
7.	12.	Wiley United Weinheim	2039		4	1	2	9 - 5	17.5	52.0
8.	3.	Deutsche Post Bonn 1	2182		3	3	1	9 - 5	16.0	62.0
9.	23.	Vattenfall Berlin	1825		4	1	2	9 - 5	15.0	48.0
10.	14.	Europäisches Patentamt München 1	1999		4	1	2	9 - 5	14.0	51.0
11.	16.	Baubehörde Hamburg 1	2027		4	0	3	8 - 6	17.5	42.0
12.	18.	ADAC München 1	2003		3	2	2	8 - 6	16.5	47.0
13.	8.	Deutsche Post Bonn 2	2104		4	0	3	8 - 6	16.0	59.0
14.	10.	Commerzbank Frankfurt 1	2062		3	2	2	8 - 6	16.0	59.0
15.	20.	BA Tempelhof Berlin 2	1914		4	0	3	8 - 6	14.5	46.0
16.	21.	EKJ Herne und Wanne-Eickel	1906		3	2	2	8 - 6	14.0	54.0
17.	17.	Sparkassen-Vers. Stuttgart 1	2027		3	1	3	7 - 7	15.5	44.0
18.	25.	BA Tempelhof Berlin 3	1803		3	1	3	7 - 7	15.0	44.0
19.	11.	RWE Essen	2057		3	1	3	7 - 7	13.0	61.0
20.	13.	Deutsche Bahn/BSW Berlin 2	2037		2	2	3	6 - 8	15.0	57.0
21.	24.	SV Osram Berlin 2	1813		3	0	4	6 - 8	13.5	54.0
22.	15.	Deutsche Bahn/BSW Frankfurt/M 1	2028		2	2	3	6 - 8	12.5	52.0
23.	5.	Vodafone 1	2098		3	0	4	6 - 8	12.0	58.0
24.	28.	Europäisches Patentamt München 2	1731		3	0	4	6 - 8	10.5	40.0
25.	30.	Deutsche Bahn Oberhausen	1644		2	2	3	6 - 8	10.0	41.0
26.	19.	Gardez Robe Berlin	1978		2	1	4	5 - 9	14.5	53.0
27.	31.	Vodafone 2	1615		2	1	4	5 - 9	12.0	37.0
28.	22.	SG Bayer Berlin	1893		2	1	4	5 - 9	11.5	49.0
29.	27.	Telestern Berlin	1694		1	3	3	5 - 9	11.5	41.0
30.	32.	Baubehörde Hamburg 2	1596		2	1	4	5 - 9	11.0	39.0
31.	36.	ADAC München 2	1409		1	3	3	5 - 9	10.5	37.0
32.	35.	SG Airbus Bremen	1452		1	3	3	5 - 9	10.5	35.0
33.	29.	SV Rapid Unilever Hamburg	1679		1	2	4	4 - 10	10.0	41.0
34.	26.	Sparkassen-Vers. Stuttgart 2	1779		1	2	4	4 - 10	9.5	39.0
35.	33.	AGI Frankfurt 2	1582		1	1	5	3 - 11	10.0	34.0
36.	34.	BA Tempelhof Berlin 4	1491		0	2	5	2 - 12	10.0	36.0

Die Deutsche Bahn/BSW Berlin ist Deutscher Meister 2017



Vom 2. bis 5. November fand in Berlin die XVII. Deutsche Betriebssport-Meisterschaft 2017 im Schach statt. Gespielt wurden 7 Runden Schweizer System mit Vierermannschaften und zwei Ersatzspielern.

Alle Mannschaften fanden im Hotel Holiday Inn City-West beste Bedingungen vor. Die Meisterschaft war gut organisiert und verlief fair. Unser Dank gilt dem Veranstalter und den Organisatoren. An der Meisterschaft nahmen 36 Mannschaften teil.

Wir gingen mit dem Ziel an die Bretter, nach dem 3. Platz im Jahre 2006 und dem Gewinn der Vize-Meisterschaft 2014 mit unserer 7. Teilnahme endlich die Deutsche Meisterschaft zu gewinnen.

Die Meisterschaft wurde für unsere BSW-Schachgruppe zu einem großen Erfolg. Beiden Mannschaften gelang ein glänzender Start. Die 1. Mannschaft (2329), die mit GM Robert Rabiega, GM Mladen Muse, IM Drazen Muse, FM Rainer Kleeschätzky, FM Dr. Friedrich Baumbach und FM Ralf Kleeschätzky antrat, gewann mit 3:1 gegen Gardez Robe Berlin. Die 2. Mannschaft (2037) mit den Spielern Steffen Michel, Willi Jauk, Thomas Klotzsche, Detlev Kuhne, Prof. Dr. Peter Strauß und Jürgen Rollwitz siegte überzeugend 3,5:0,5 gegen Vodafone 2. Bereits in der 2. Runde spürten wir, dass die Meisterschaft volle Konzentration und hohe Kampfbereitschaft erfordern. Die Erste erreichte gegen Commerzbank Frankfurt/M nur ein 2:2 und die Zweite unterlag klar 0,5:3,5 gegen BA Tempelhof Berlin 1.

Die 1. Mannschaft übernahm in der 5. Runde nach klaren Siegen gegen das Europäische Patentamt München, Deutsche Post Bonn 2 und le-tex GmbH

Leipzig die Tabellenführung vor AGI Frankfurt 1. Beide Mannschaften standen sich in der nächsten Runde direkt gegenüber. Es wurde sehr spannend.



Unsere GM Robert Rabiega und Mladen Muse spielten remis. So mussten IM Drazen Muse und FM Rainer Kleeschätzky in komplizierten Stellungen die Entscheidung herbeiführen. Nach großer kämpferischer Leistung sicherten sie den Sieg. Drazen gelang es, mit der Abwicklung der Partie in das Endspiel,

Stellungsvorteil zu erreichen. Diesen führte er meisterlich zum Erfolg. Auch Rainer konnte sich von den Drohungen befreien und das Remis erkämpfen. So gewannen wir mit 2,5 zu 1,5 und verteidigten mit einem Mannschaftspunkt Vorsprung die Tabellenführung vor BA Tempelhof Berlin 1.



In der Schlussrunde standen sich beide Mannschaften gegenüber. Nach kurzer Zeit trennten sie sich 2:2. Damit wurden wir mit 12: 2 Punkten verdient Deutscher

Meister im Betriebsschach vor BA Tempelhof 1 mit 11 und AGI Frankfurt 1 mit 10 Punkten. Das macht uns glücklich und stolz.

Die 2. Mannschaft belegte nach guten kämpferischen Leistungen mit 6:8 Punkten den 20. Tabellenplatz. Bemerkenswert ist der klare 4:0 Sieg in der 4. Runde gegen das Europäische Patentamt München 1.

Auch an den Einzelbrettern wurden gute Ergebnisse erreicht.

FM Rainer Kleeschätzky wurde mit 5,5 : 1,5 Meister am 4. Brett.



Vizemeister wurden am 2. Brett GM Mladen Muse und am 6. Brett FM Ralf Kleeschätzky. Die Bronzemedaille gewann Jürgen Rollwitz am 6. Brett. Mit dem Schönheitspreis wurde GM Robert Rabiega für seine traumhafte Kombination in der Partie gegen Hendrik Schramm (le-tex GmbH Leipzig) ausgezeichnet.

Mit einer stimmungsvollen Abschlussveranstaltung endete die spannende Deutsche Meisterschaft.

Die XVIII. Deutsche Meisterschaft findet vom 08. bis 11. November 2018 im Kurort Altenberg mit OT Zinnwald im Erzgebirge statt.

Horst Kaiser

Leiter der BSW Schachgruppe Berlin

B07
2516
2281
 XVII. DBMM Schach (5.1) 04.11.2017
[br]

Diese Partie wurde mit dem
Schönheitspreis der XVII. DBMM
ausgezeichnet.

1.e4 d6 2.d4 ♘f6 3.♙d3 e5 4.c3
 ♙e7 5.♘f3 ♘bd7 6.0-0 0-0 7.♖e1 c6
 8.♘bd2 ♖e8 9.♘f1 ♙f8 10.♘g3 g6
 11.a4 ♙g7 12.h3 d5 13.dxe5 ♘xe4
 14.♙xe4 dxe4 15.♙g5 ♚c7 16.♘xe4
 h6 17.♙f4 ♖d8 18.♚c1 g5 19.♙g3
 ♘f8 20.♘f6+ ♙xf6 21.exf6 ♚a5
 22.♖e5 ♖d5 23.♖e8 ♖d8 24.b4 ♚d5
 25.♖e5 ♚d3 26.♘xg5 hxg5 27.♖xg5+
 ♘g6 28.♖d5

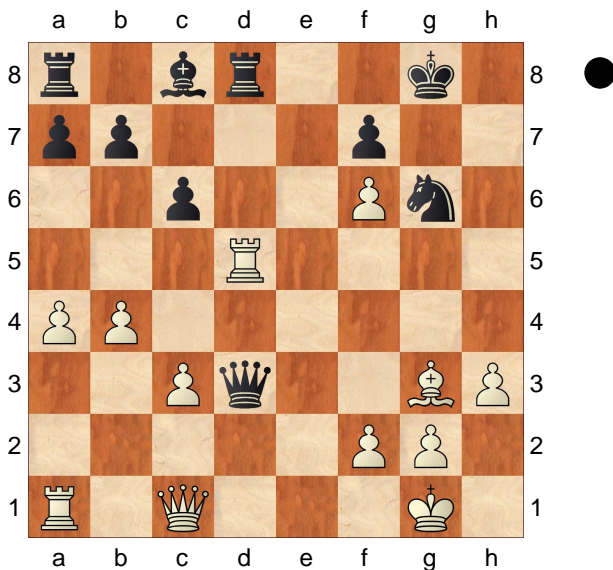

1-0

Die XVIII. DBMM vom 8.-11. November 2018 in Altenberg/Zinnwald.

Diesmal waren es nur 18 Teams, die an der DBMM teilnahmen. Zum Einen lag das sicher am ungünstigen Termin (Bundesliga- und Oberliga-Spieltag) und zum Anderen am doch recht abgelegenen Austragungsort. Ein Drittel der Mannschaften war aus Berlin angereist (4 x BA Tempelhof, SV Osrarn und Stern Ludwigsfelde) – die FV Schach stellte damit das stärkste Kontingent von allen Verbänden. Da diesmal keine „Übermannschaft“ gemeldet hatte, war ein recht ausgeglichenes Teilnehmerfeld zusammengelommen. Erster der Startrangeliste war zum eigenen Erstaunen die SV Osrarn, die damit aber nicht so recht umgehen konnte – wie sich gleich in der ersten Runde herausstellen sollte.

Zur Turnieröffnung war Thomas Kirsten, der Bürgermeister des Kurortes Altenberg erschienen. In seiner Ansprache berichtete er von den vielen nationalen und internationalen Wintersport-Ereignissen, die bereits in Altenberg stattgefunden haben und er gab seiner Freude darüber Ausdruck, daß nun auch eine bedeutendes Schachturnier in der alten erzgebirgischen Bergbaustadt ausgetragen wird.

Am Brett 1 der Begegnung zwischen der SV Osrarn und EPA München 2 führte Herr Kirsten zum Abschluß der Eröffnung den symbolischen ersten Zug aus.



Bürgermeister Thomas Kirsten führt an Brett 1 den ersten Zug aus.(Foto mit freundlicher Genehmigung von Karsten Wieland)

Und an diesem Tisch bahnte sich gleich die erste Überraschung des Turniers an. SV Osrarn verlor völlig überraschend gegen EPA München 2 mit 1,5:2,5.

Erster Spitzenreiter war nach seinem 3,5:0,5 Erfolg über Airbus Bremen die erste Mannschaft von BAT.

Die Nachmittagsrunde brachte dann gleich die an Platz 1 und 2 der Startrangeliste gesetzten Teams der SV Osrarn und

EFS Filtertechnik Erkrath zusammen. Auch Erkrath hatte mit einem 2:2 gegen Stern Ludwigsfelde einen Fehlstart hingelegt. Michael Schulz meinte zur Auslosung nur knapp „Strafe muß sein.“. Diese Begegnung konnte die SV Osrarn deutlich mit 3:1 gewinnen – FM Michael Schulz gelang dabei ein sehenswerter Sieg über die (Schach-)Olympiateilnehmerin IM Zoya Schleining. BAT 1 verlor gegen EPA München 1 mit 1:3, so daß sich BAT 2 dank eines 4:0 über Airbus Bremen an der eigene ersten Mannschaft vorbei schieben konnte. Auch BAT 3 holte den ersten Sieg -2,5:1,5 gegen Stern Stuttgart.

Zu Beginn des zweiten Turniertages gewann die SV Osrarn 2,5:1,5 gegen Europark Altenberg, BAT 1 besiegte die Baubehörde Hamburg 3:1, Stern Ludwigsfelde spielte im „Mercedes-Duell“ 2:2 gegen Stern Stuttgart und BAT 4 holte seinen ersten Sieg – gegen Airbus Bremen, den „Lieblingsgegner“ der Tempelhofer.

In der Nachmittagsrunde wurde die SV Osrām dann wieder auf den bitteren Boden der Tatsachen zurückgeholt – trotz eines kampfflosen Punktes an Brett 4 ging der Wettkampf gegen EKJ Herne und Wanne-Eickel mit 1,5:2,5 verloren. BAT 1 gewann mit 3:1 gegen EPA München 2, Stern Ludwigsfelde überrollte mit 4:0.

Fünf Mannschaften hatten zur Halbzeit 6:2 Brettunkte - BAT 1 führte die Tabelle mit den meisten Brettunkten (15,5) an. Trotz inständiger Bitten einiger Tempelhofer ließ sich die Turnierleitung nicht dazu überreden, die DBMM an dieser Stelle abubrechen ☺ . Daß zu diesem Zeitpunkt auch der Tabellenzwölfte (!) nur zwei Mannschaftspunkte Rückstand hatte, zeugt von der Ausgeglichenheit dieses Turniers.

Am Samstagmorgen war BAT 1 chancenlos gegen die Commerzbank Frankfurt – nach vier Stunden hieß es 0,5:3,5. BAT 2 und BAT 3 spielten jeweils 2:2 (letzte gegen Airbus Bremen, die damit ihren ersten Mannschaftspunkt holten), während BAT 4 knapp verlor. Die SV Osrām mußte schwer kämpfen, um am Ende mit 2,5:1,5 die Oberhand über Stern Ludwigsfelde zu behalten. BAT 1 war nach dieser Runde zwar immer noch das beste Berliner Team, aber sie waren auf Platz 7 zurückgefallen.

Die Auslosung der 6. Runde brachte das Duell BAT 1 – SV Osrām auf den Spielplan, die sicherlich das am häufigsten gespielte Berliner Begegnung bei einer DBMM. :1 gewannen die Siemensstädter und so ging der Blick in der Tabelle für sie wieder nach oben. Stern Ludwigsfelde bezwang BAT 2, während sich BAT 3 und BAT 4 Unentschieden trennten.

Vor der letzten Runde konnten immer noch drei Teams Meister werden und zwei weitere Mannschaften machten sich Hoffnungen auf einen Medaillenplatz.

Die Spannung am Sonntagmorgen war kaum zu überbieten. Als sich am Spitzenbrett beim Stand von 1:1 IM Schleining und FM Koscielski auf Remis einigten, bot WFM Jenny Leveikina ihrem Gegner logischerweise ebenfalls Remis an, wohl wissend, daß dies den Titel für das EKJ Herne und Wanne-Eickel bedeuten würde. Babs De Leroy nahm sofort an. Sicherheitshalber und auch etwas ungläubig fragte Jenny zweimal nach, dann gaben sie sich die Hand und das EKJ war Deutscher Meister. Nach einem kurzen Jubel kehrte wieder Ruhe ein, denn schließlich waren die anderen Medaillen noch nicht vergeben. Die Baubehörde Hamburg bezwang Commerzbank Frankfurt – das war Platz 2 für die Hanseaten. BAT sowie BAT 2 & 3 (gegeneinander) trennten sich 2:2, Stern Ludwigsfelde siegte und BAT 4 verlor.



Die letzte Partie (Foto Konrad Bumēs)

Für die SV Osrām dauerte es bis zum Schluß. In der vorletzten Partie des Turniers verlor Dr. Daniel Eisermann gegen Martin Sebastian und das Spiel gegen Dresdner Schachfestival stand 1,5:1,5. Jetzt spielte nur noch Ralf Gebert-Vangeel gegen Egmont Pönisch. Ralf lehnte zum zweiten Mal ein Remisangebot seines Gegners ab und die Partie lief weiter. Inzwischen war auch Bürgermeister Thomas Kirsten wieder eingetroffen und verfolgte interessiert den Kampf um die Bronzemedaille. Dann hatte Ralf den Gewinnweg gefunden. Kurz vor Ablauf seiner Bedenkzeit gab Pönisch auf. Die SV Osrām gewann mit 2,5:1,5 und sprang im Fotofinish noch auf Platz 3.

Dritter bei der Deutschen Meisterschaft! Das ist für die im Jahre 1912 gegründete Schachabteilung Berlin der SV Osmar der größte Erfolg in der 106-jährigen Vereinsgeschichte! Herzlichen Glückwunsch!

Die Siegerehrung wurde vom Altenberger Bürgermeister Thomas Kirsten, Turnierdirektor Gunther Kaden, Organisator Martin Sebastian und vom Hauptschiedsrichter vorgenommen. Mit Jens-Uwe Meyer (Stern Ludwigsfelde, 1. Platz Brett 3), Frank Jähnisch (SV Osmar, 2. Platz Brett 3), Dr. Stefan Kettenburg (BAT, 2. Platz Brett 2) und Bernd Grandt ((Stern Ludwigsfelde, 3. Platz Brett 2) holten vier Spieler aus dem Bereich der FV Schach Brettpreise. Meine Gratulation! Nach der Vergabe der Brettpreise wurden die drei besten Mannschaften der DBMM mit Gold, Silber und Bronze geehrt:



Wolfgang Hohlfeld, Ralf Hein, Achim Kaliski, Robert Buchholz (alle Baubehörde Hamburg 1 - 2. Platz), Agim Selmanaj, Janus Koscielski, Jenny Leveikina, Holger Hortolani und Volker Rhein (alle EKJ Herne & Wanne-Eickel - 1. Platz), Dr. Herbert Mayer, Dr. Daniel Eisermann, Frank Jähnisch, Ralf Gebert-Vangeel, FM Michael Schulz (alle SV Osmar - 3. Platz). Foto Konrad Bumés.

Die Abschluß-Tabelle der XVIII. DBMM:

Mannschafts-Rangliste: Stand nach der 7. Runde

Rang	MNr	Mannschaft	TWZ	Att	S	R	V	Man.Pkt.	Brт.Pkt.	Buchh
1.	8.	EKJ Herne und Wanne-Eickel	1903		4	3	0	11 - 3	17.0	58.0
2.	3.	Baubehörde HH 1	2017		3	4	0	10 - 4	17.5	54.0
3.	1.	SV Osmar Berlin	2074		5	0	2	10 - 4	16.0	54.0
4.	2.	EFS Filtertechnik Erkrath	2055		3	3	1	9 - 5	17.5	57.0
5.	6.	EPA München 1	1959		3	3	1	9 - 5	15.0	54.0
6.	11.	Stern Ludwigsfelde	1818		3	2	2	8 - 6	16.0	40.0
7.	7.	BSG Commerzbank Frankfurt 1	1937		3	2	2	8 - 6	15.0	56.0
8.	14.	Baubehörde HH 2	1774		4	0	3	8 - 6	13.5	43.0
9.	4.	Sparkassen-Vers. Stuttgart 1	2002		2	3	2	7 - 7	15.0	49.0
10.	5.	Dresdner Schachfestival	1996		2	3	2	7 - 7	14.0	58.0
11.	9.	BA Tempelhof Berlin 1	1887		3	1	3	7 - 7	14.0	49.0
12.	13.	SG Stern Stuttgart	1685		2	2	3	6 - 8	15.5	37.0
13.	10.	EPA München 2	1839		3	0	4	6 - 8	13.0	55.0
14.	12.	Europark Altenberg/SV St.2	1756		2	2	3	6 - 8	13.0	51.0
15.	15.	BA Tempelhof Berlin 2	1659		1	3	3	5 - 9	13.0	41.0
16.	17.	BA Tempelhof Berlin 3	1571		1	3	3	5 - 9	11.5	43.0
17.	16.	BA Tempelhof Berlin 4	1593		1	1	5	3 - 11	10.0	42.0
18.	18.	SG Airbus Bremen	1463		0	1	6	1 - 13	5.5	41.0

In der Ewigen Tabelle der DBMM bleibt BAT 1 als bestes Berliner Team auf Platz 7, die SV Osrarn verbessert sich um einen Platz auf den 9. Rang und BAT 2 klettert von 28 auf 25.

Es führt weiterhin unangefochten Commerzbank / AGI Frankfurt 1 – eines der nur noch drei Teams, die an jeder DBMM teilgenommen haben. Die anderen beiden Ewigen Teilnehmer sind Baubehörde Hamburg 1 (Platz 5) und SG Airbus Bremen (Platz 17).

Deutsche Meisterschaften - Ewige Tabelle und Platzierungen

Platz	Mannschaft	Sp	S	R	N	M.-Pkt.	B.-Pkt.
1	Commerzbank / AGI Frankfurt 1	124	83	13	28	179	311,5
2	Deutsche Post Bonn 1	110	66	19	25	151	273,0
3	Europäisches Patentamt München 1	110	60	18	32	138	252,0
4	SG Stern Stuttgart 1	117	56	25	36	137	262,5
5	Baubehörde Hamburg 1	124	58	20	46	136	267,5
6	R+V Versicherung Wiesbaden 1	96	49	22	25	120	225,5
7	BA Berlin-Tempelhof 1	105	47	21	37	115	218,5
8	Sparkassen-Versicherung Stuttgart 1	117	45	20	52	110	228,5
9	SV OSRAM Berlin 1	84	44	9	31	97	181,5
10	ADAC München 1	77	38	12	27	88	169,0
11	Europäisches Patentamt München 2	90	38	9	43	85	173,5
12	Baubehörde Hamburg 2	96	29	16	51	74	161,5
13	HUK Coburg 1	61	27	16	18	70	135,5
14	RWE AG Essen	68	28	14	26	70	132,5
15	Deutsche Bahn/BSW Berlin 1	49	29	11	9	69	119,5
16	SAP Walldorf 1	40	32	5	3	69	114,5
17	SG Airbus Bremen 1	124	25	15	84	65	169,0
18	Commerzbank / AGI Frankfurt 2	68	24	13	31	61	131,5
19	SG Stern Stuttgart 2	68	24	12	32	60	125,5
20	Provincial Rheinland Versicherung Düsseldorf 1	56	25	8	23	58	120,0
21	SV OSRAM Augsburg 1	63	22	11	30	55	119,5
22	Transit Hamburg 1	56	23	8	25	54	121,0
23	W&W Wüstenrot & Württembergische Stuttgart 1	56	23	6	27	52	111,5
24	P&G SK Gillette Berlin 1	28	25	2	1	52	88,0
25	BA Berlin-Tempelhof 2	56	21	9	26	51	111,5



Wo und wann im kommenden Jahr die XIX. DBMM stattfinden wird, steht noch nicht fest.

Bernhard Riess

Hauptschiedsrichter der XVIII. DBMM

A45
 □ Schulz, Michael **2247**
 ■ Schleining, Zoya **2370**
 XVIII. DBMM Schach (2.1) 08.11.2018
 [Schulz, M]

Die wohl schönste Partie der XVIII. DBMM, kommentiert von Michael Schulz.
 Diese Partie wurde zur "Partie des Jahres 2018" der FV Schach gewählt.

1.d4 ♘f6 2.♔g5 c5 3.d5 ♚b6 4.♘c3 ♚xb2 5.♔d2 ♚b6 6.e4 d6 7.f4 e5 8.fxe5 dxe5 9.♘f3 ♘bd7 10.♔c4 ♔d6 11.0-0 0-0 12.♘h4 ♘e8 13.♘f5 ♘df6 14.♖b1 ♚d8

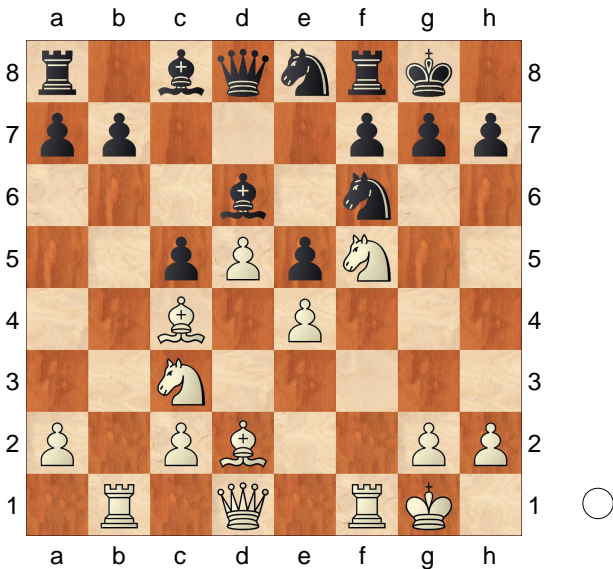

Die Stellung ist ausgeglichen, Weiß hat für den Bauern genug Gegenspiel.
 15.♔g5 ♔xf5 16.♖xf5 ♖b8 17.♔b5 ♔e7 18.♖xe5 ♘d6 19.♚e2 c4 20.a4 ♖c8 21.♖xe7 ♚xe7 22.e5 ♘xb5 23.♖xb5 ♚a3

(Diagramm)

In der Folge kommt Weiß etwas vom Weg ab und findet in der zweischneidigen Stellung nicht die

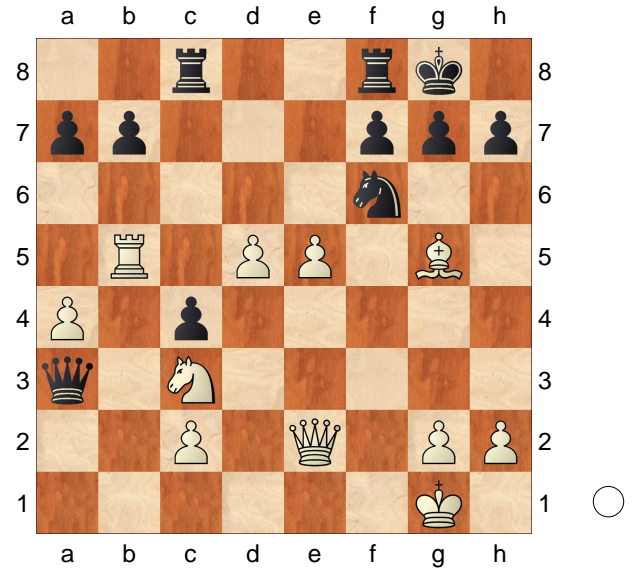

besten Züge. 24.♔d2 ♖fe8 25.d6 ♘d7 26.♚g4 ♖e6 27.h4 Dieser Zug ist nicht der Beste, ermöglicht aber das spätere Damenopfer. 27...a6 28.♖xb7 ♚c5+ 29.♚h1 ♘xe5 30.♚f5 g6

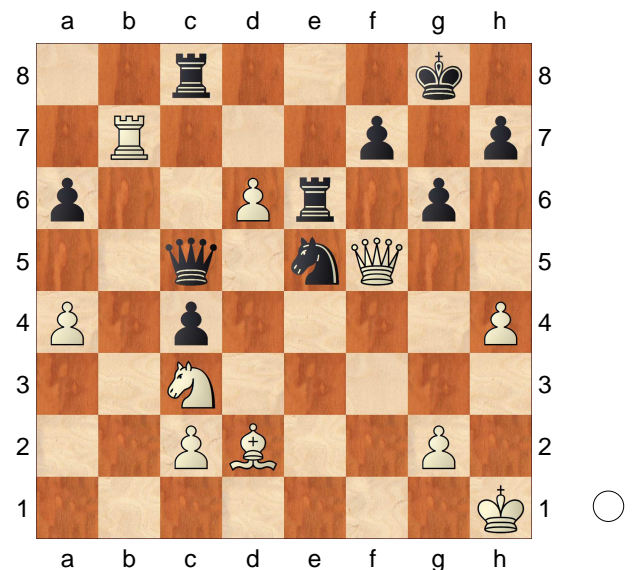

Dieser eigentlich sinnvolle Zug verliert erstaunlicherweise, wenn man die daraus resultieren Schwächen ausnutzen kann. 31.♚xe6!! Das kam für die Gegnerin sicher wie der Blitz aus heiterem Himmel. 31...fxe6 32.♘e4

(Diagramm)

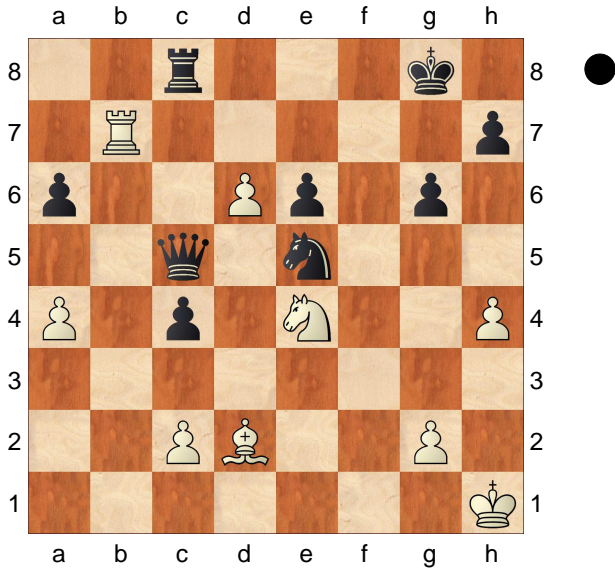

Obwohl Weiß nur eine Figur für die Dame hat, ist die Stellung für Weiß gewonnen. Die Dame ist angegriffen und es droht Matt in zwei Zügen mit Sf6 und Lh6 bzw. Th7. 32...♘d7 33.♘xc5 ♘xc5 34.♖c7 ♖d8 35.♖xc5 ♖xd6 36.♙g5 ♖d4 37.♖c6 h6 38.♙f6 ♖f4

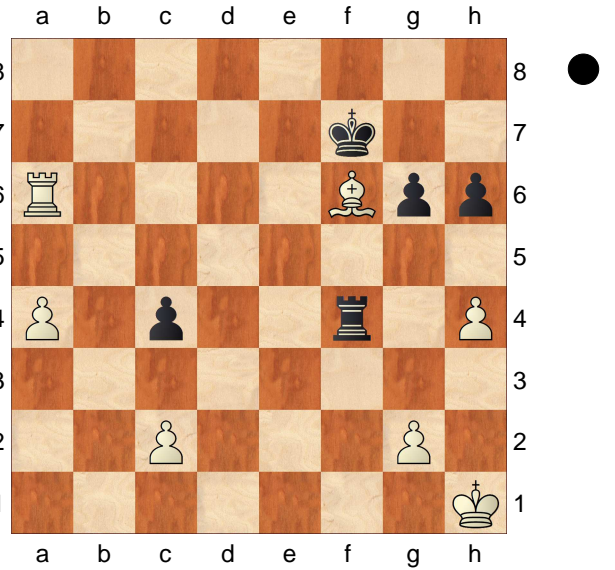

Schwarz gewinnt zwar die Figur zurück, landet aber in einem völlig verlorenen Bauernendspiel. **1-0**

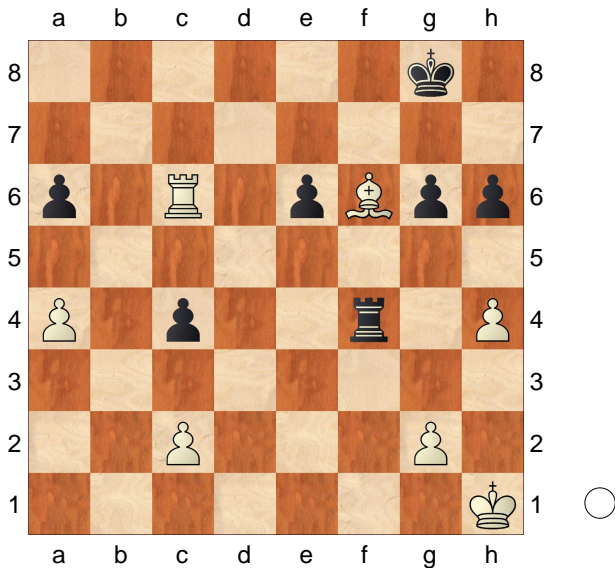

Jetzt findet Weiß noch eine elegante Gewinnabwicklung. 39.♖xe6 ♔f7 40.♖xa6

(Diagramm)

AUSSCHREIBUNG

DBMM XIX



5. – 8. September 2019
Sportpark Billerbeck

XIX. Deutsche Betriebssport-Meisterschaft im Schach 2019

- Veranstalter:** Deutscher Betriebssportverband e.V. (DBSV)
- Ausrichter:** Kultur- und Sportverein Berlin e.V.
in Kooperation mit der Fachvereinigung Schach e.V.
- Organisation, Durchführung und Turnierleitung:** Turnierdirektor: **FA Bernhard Riess**
Hauptschiedsrichter: **IA Martin Sebastian**
- Wettbewerb:** Mannschaftswettbewerb im Schach für Vierermannschaften mit zwei Ersatzspielern.
- Veranstaltungsort:** Sportpark Billerbeck
Helker Berg 5, 48727 Billerbeck
www.sportpark-billerbeck.de



Termin: **Donnerstag, 05. bis Sonntag 08. September 2019**

Austragungsmodus: 7 Runden Schweizer System mit Computerauslosung
Für die Startrangliste wird eine Turnierwertzahl (TWZ) gebildet – es gilt die höhere Zahl von FIDE-Elo, DWZ bzw. Betriebsschachwertzahl.
Stichtag ist der 01. September 2019.

Turnierwebsite: <http://dbmm2019.fvschach.de>

Spielregeln: Es gelten die FIDE-Schachregeln in der aktuellen Fassung.
Wertung: 1. Mannschaftspunkte, 2. Brettunkte, 3. Buchholzpunkte, 4. Los
Bei absolutem Gleichstand auf den Preisrängen behält sich die
Turnierleitung eine kurzfristige Entscheidung vor.

Bedenkzeit 70 Min. / 40 Züge, 15 Min. / Rest. + 30 Sek. pro Zug vom ersten Zug an

vorläufiger Zeitplan:

Datum	Uhrzeit	Text
Mi., 04.09.2019	18:00 - 19:00	Registrierung
Do., 05.09.2019	08:00 - 09:00	Registrierung
Do., 05.09.2019	09:30	Eröffnung, anschließend 1. Runde
Do., 05.09.2019	14:30	2. Runde
Fr., 06.09.2019	09:00	3. Runde
Fr., 06.09.2019	14:00	4. Runde
Sa., 07.09.2019	09:00	5. Runde
Sa., 07.09.2019	14:00	6. Runde
So., 08.09.2019	09:00	7. Runde
So., 08.09.2019	13:30	Siegerehrung

Startberechtigung: Alle Firmenteam, Betriebsteam, Behördenteam etc.
Auswahlteam aus verschiedenen Unternehmen erhalten keine
Startberechtigung.
Die einzelnen Spieler müssen Mitglieder einer dem DBSV angehörenden
Betriebssportgemeinschaft sein. Die Mitgliedschaft ist durch den Spielerpass
oder durch eine schriftliche Bestätigung des entsendenden
Landesverbandes zu belegen.

Preise: Mannschaftswertung: Platz 1 - 3 Pokal, Urkunde und Medaillen
Einzelwertung Brett 1 – 6: Platz 1 - 3 Pokal, Urkunde und Medaillen
Weitere Preise / Erinnerungsgaben sind vorgesehen.

Verpflegung: Getränke, kleine Mahlzeiten und ein warmes Mittagessen werden vor Ort
preiswert angeboten. Die dafür entstehenden Kosten sind nicht in der
Startgebühr enthalten.
Das Mitbringen eigener Speisen und Getränke ist nicht gestattet.

Startgeld: 120,- € pro Mannschaft
Die Meldung gilt erst nach Eingang des Startgeldes als erfolgt. Im Startgeld
ist das Teilnahmeentgelt für den DBSV enthalten. Eine Rückerstattung der
Startgebühren bei Absage einer Mannschaft ist ausgeschlossen.

Zahlungsmodalität: Überweisung an Kultur- und Sportverein Berlin e.V..
IBAN: DE 32 1005 0000 0190 5563 66
mit dem Zusatz: DBMM Schach 2019 sowie der einzahlenden BSG

Meldung an: Bernhard Riess
Manfred-von-Richthofen-Str. 172, 12101 Berlin
E-Mail: DBMM2019@fvschach.de

Meldung mit: Name der BSG, vorläufige Mannschaftsaufstellung, Mannschaftsleiter
mit Email-Adresse

Anmeldeschluss: Montag, den 26. August 2019
Die Meldung ist erst bei Zahlungseingang gültig.
Für eine rechtzeitige Anmeldung bzw. Teilnahmebekundung sind wir dankbar.

Übernachtung: erfolgt in Eigenregie. Links zu Hotels vor Ort werden auf der Veranstaltungsseite veröffentlicht.

Presseinformation: Mit der Anmeldung zur Meisterschaft ist jede(r) Teilnehmer(in) damit einverstanden, dass die Medien über das Ereignis informiert werden und ihrerseits darüber berichten. Die Informationen können auch im Internet veröffentlicht werden. Dabei können personenbezogene Daten von Teilnehmern genannt werden. Die Veröffentlichung ereignisbezogener Fotos und Bilder ist eingeschlossen.

Haftung: Der Veranstalter übernimmt keine Haftung bei Verletzungen, Beschädigungen und Verlusten jeglicher Art.

Vorbehalte: Irrtümer, Änderungen und Ergänzungen vorbehalten

Für den Veranstalter / Ausrichter:

Deutscher Betriebssport-Verband e.V.
Uwe Tronnier **Wolfgang Großmann**
Präsident DBSV Sportbeauftragter

FV Schach e.V.
Bernhard Riess
Spielleiter

KuS Berlin e.V.
Martin Sebastian
Präsident



Berlin / Billerbeck, im März 2019



XIX. Deutsche Betriebssport-Meisterschaft im Schach 2019

Erweiterte Turnierbestimmungen

Veranstaltungsort: Sportpark Billerbeck,
Helker Berg 5, 48727 Billerbeck

Termin: **Donnerstag, 05. bis Sonntag 08. September 2019**

Im Turniersaal herrscht Rauch - und Alkoholverbot.

Der Verzehr selbst mitgebrachter Speisen und Getränke ist nicht gestattet.

Ein Mannschaftskampf ist gewonnen, sofern ein Team mindestens 2,5 Brettunkte erzielt hat.

Die Reihenfolge in der Tabelle errechnet sich nach Mannschaftspunkten, Brettpunkten, Buchholzpunkten, Losentscheid.

Die Meldung der Aufstellung zu den einzelnen Runden erfolgt mittels Eintrag in das Ergebnisformular spätestens 15 Minuten vor Rundenbeginn am entsprechenden Tisch im Spielsaal

Die Spieler müssen in absteigender Mannschafts-Reihenfolge eingesetzt werden. Fehlende Spieler werden durch Aufrücken ersetzt. In der nachfolgenden Mannschaft einer BSG gemeldete Spieler können in die nächsthöhere Mannschaft aufrücken.

Unmittelbar nach dem Ende des Wettkampfes muss der Mannschaftsleiter der Heimmannschaft den komplett ausgefüllten und von beiden Mannschaftsleitern unterschriebenen Spielbericht zusammen mit den 8 unterschriebenen Original-Parteiformularen bei der Turnierleitung abgeben.

Es gelten die FIDE-Schachregeln in der Fassung vom 01. Juli 2017 mit folgenden Änderungen / Ergänzungen:

Jeder Spieler, der später als eine halbe Stunde nach Spielbeginn am Schachbrett erscheint, verliert die Partie. Die Wartezeit beträgt somit 30 Minuten.

Das Mitbringen von elektronischen Kommunikationsmittel in das Turnierareal ist grundsätzlich gestattet. Solche Geräte müssen aber vollständig ausgeschaltet sein und dürfen nicht am Mann getragen werden sondern nur in einer extra Tasche. Handyklingeln bzw. andere Geräusche eines solchen Gerätes verliert die Partie.

Eventuell unabdingbare Ausnahmen von dieser Regel sind **vor** Partiebeginn mit dem Schiedsrichter abzusprechen. Dieser entscheidet über die Modalitäten.

Das Turnier wird weder für die FIDE-ELO noch für die DSB-DWZ ausgewertet. Eine Auswertung für die FVS-ELO wird durchgeführt.

Berlin, im August 2019

Bernhard Riess (Turnierdirektor)

Martin Sebastian (Hauptschiedsrichter)



Billerbeck (plattdeutsch Billerbiek) ist eine Stadt im Kreis Coesfeld in Nordrhein-Westfalen. Aufgrund seiner schönen und zentralen Lage in den Baumbergen wird der staatlich anerkannte Erholungsort auch Die Perle der Baumberge genannt.

Geschichte

- 26. März 809: Der heilige [Liudger](#) starb bei Billerbeck.
- um 1234: Bau der Johannis-Kirche
- 18. Februar 1302: Billerbeck erhielt Stadtrechte durch Bischof Otto III. von Rietberg.
- 1548: Die [Täufer](#) setzten die Stadt in Brand.
- 1589: Überfall von 500 holländischen Reitern aus Lochem
- 1802–1815: Billerbeck gehörte zum Kaiserreich Frankreich.
- 1815: Billerbeck kam zu Preußen.
- 1884: Gründung der [Dampfmolkerei Billerbeck](#)
- 1891: Bau des Rathauses
- 1892–1898: Bau der Propsteikirche St. Ludgerus
- 30. März 1945: Zum Ende des [Zweiten Weltkrieges](#) zogen amerikanische Truppen ein.
- 1950: Gründung der Freilichtbühne

Kultur und Sehenswürdigkeiten

Rathaus Billerbeck



Kolvenburg in Billerbeck mit Johanniskirche und Ludgerus-Dom

Die alte Berkelfurt an der historischen Badeanstalt



Bauwerke

- [Propsteikirche St. Ludgerus](#) (Ludgerus-Dom)
- [Katholische Pfarrkirche St. Johannes der Täufer](#) (Johanniskirche)
- *Rathaus*, Markt 1. Der neugotische, mit Sandsteinquadern verblendete Bau wurde 1891 von [Hilger Hertel](#) errichtet und 1948/49 erweitert.
- [Richthof](#)
- *Archidiakonat* (zuständig für Billerbeck Darfeld und Holthausen), Johanniskirchplatz 11. Ältester Teil des L-förmigen Bauwerkes bildet ein um 1500 entstandenes [Steinwerk](#).^[23] Es wurde später in den 1679 erstellten Neubau einbezogen.
- Die Innenstadt von Billerbeck weist bis heute eine größere Zahl historischer *Wohnbauten* auf. Die ältesten befinden sich in der Münsterstraße und am Johanniskirchplatz. Bedeutendster Profanbau ist das so genannte Haus Beckebans, *Münsterstraße 6*, das um 1570 errichtet und ab 1972 umfassend restauriert wurde.^[24] Es zeichnet sich durch einen [Dreistaffelgiebel](#) aus, der von Muschelaufsätzen bekrönt wird. Zu dem Anwesen gehörten die unmittelbar nebenan befindlichen Häuser *Nr. 4* und *Nr. 8*, die ebenfalls noch aus dieser Zeit stammen dürften. Ersteres präsentiert sich als eingeschossiges Traufenhaus mit [Treppengiebel](#), während die Front von *Nr. 8* im 19. Jahrhundert erneuert wurde. Im Inneren von *Münsterstraße 16* (wohl spätes 16. Jh.) befindet sich ein Kamin von 1693, der mit Roll- und Beschlagwerk verziert ist.^[25] Von *Münsterstraße 25* blieb lediglich das Hinterhaus aus dem 16. Jahrhundert erhalten.^[26] Das zugehörige Vorderhaus ist nicht mehr vorhanden.
- Eine geschlossene *Kirchplatzbebauung* mit einfachen Fachwerkbauten (Speicherhäuschen) befindet sich im Umkreis der St. Johannes-Kirche. Die ältesten Häuser sind im Kern noch spätmittelalterlich, wurden aber mehrfach umgebaut. So wird *Johanniskirchplatz 2* [dendrochronologisch](#) auf das Jahr 1513 datiert, das Speicherhaus mit der *Hausnummer 6–7* stammt im Kern von 1492 und wurde 1616 erweitert.
- [Abtei Gerleve](#)
- [Haus Hameren](#) (Inh: Baron Degenhard von Twickel zu Hameren)
- [Haus Runde](#)
- Ludgerus-Brunnen
- Marienkapelle Aulendorf
- Evangelisches Kirchenzentrum „Vom Guten Hirten“ (seit 1974, davor „Notkirche“)^[27]
- Kulturzentrum Alte Landwirtschaftsschule
- Ludgerus-Stift mit der Stiftskapelle

Quelle: <https://de.wikipedia.org/wiki/Billerbeck>

ERFRISCHEN



Nach den sportlichen Aktivitäten verwöhnen wir Sie in stilvollem Ambiente in unserer großzügigen, klimatisierten Gastronomie.

SPEISEN

Täglich bieten wir in unserem Restaurant Speisen à la carte an. Bitte beachten Sie unsere saisonalen Angebote.



FEIERN



Ob Hochzeit, Betriebsfeier oder Geburtstag, Kleingruppe oder 200 Personen: Gerne richten wir Ihre Feier für Sie aus. Wir stellen Ihnen dafür individuelle Buffet- und Menüvorschläge zusammen. Sprechen Sie uns an – wir beraten Sie gern!

ÖFFNUNGSZEITEN



SPORTPARK BILLERBECK GmbH
Helker Berg 5
48727 Billerbeck
Tel. 02543-7757
www.sportpark-billerbeck.de

Öffnungszeiten Sportpark:

Mo-Fr: ab 12.00 Uhr
Sa, So +Feiertage: ab 11.00 Uhr

Öffnungszeiten Restaurant:

Mo-Fr: ab 17.00 Uhr
Sa, So +Feiertage: ab 12.00 Uhr

Nach Absprache sind wir auch gerne außerhalb unserer normalen Öffnungszeiten für Sie da!



Täglich
à la Carte



FEIERN

BOWLING



SPORTSCHIEßEN



TENNIS



MINIGOLF



BOWLING



Auf unseren vier hochmodernen Bowlingbahnen erleben Sie Bowling vom Feinsten!

Ganz gleich ob zum Spaß oder im sportlichen Wettstreit begeistern wir Sie, ihre Familie, Freunde und Kollegen mit modernstem Auswertungssystem, einfacher Bedienung und einzigartigem Flair!

Stundenpreise und Öffnungszeiten:

Mo - Fr	12.00 - 17.00 Uhr	€ 15,50
	17.00 - 23.00 Uhr	€ 18,50
Sa + So	11.00 - 24.00 Uhr	€ 18,50
Leihschuhe:		€ 1,50

Nach Absprache sind wir auch gerne außerhalb unserer normalen Öffnungszeiten für Sie da!

KINDERGEBURTSTAG IM SPORTPARK

- » Sonntag-Freitag bis 18 Uhr
- » ab 4 Personen
- » 2 Stunden Bowling oder Minigolf
- » inkl. Leihschuhe (Bowling)
- » inkl. 1 Getränk 0,3 l
- » inkl. 1 Kidsmenü

8,90 €
pro Person

MINIGOLF



Ob als Ausflugs- oder Etappenziel auf einer Radtour, einer Wanderung, bei einem Spaziergang oder einfach so - kommen auch Sie vorbei und spielen Minigolf auf unserer schön gelegenen 18-Loch-Anlage oder genießen Sie einfach eine Auszeit auf unserer Terrasse!

Preise:

Erwachsene	3 €
Kinder (bis 14 Jahre)	2 €

10er Karte:

10 x zahlen und 11 x spielen

Öffnungszeiten (April bis Oktober):

Mo - Fr ab 12 Uhr

Sa, So, sowie Feiertags und in den Ferien ab 11 Uhr.



TERRASSE

TENNIS



Unsere 4 Platz-Tennishalle verfügt über einen gelenkschonenden Veloursboden sowie über eine moderne Heizung, die durch Dunkelstrahler stets für eine angenehme Temperatur sorgt.

Große Fenster bieten gute Sicht für alle Interessierten, die das Geschehen aus unserem Gastronomiebereich verfolgen möchten.



SPORTSCHIEßEN



Auf zehn modernen Schießständen mit elektronischer Auswertung bieten wir sowohl Vereinen, Clubs und Gruppen als auch Einzelpersonen die Möglichkeit, unter fachkundiger Anleitung ihre Zielsicherheit zu testen. Gastschützen stehen dabei Luftgewehre verschiedener Hersteller zur Verfügung. Die Aufsicht stellt die Abteilung der Sportschützen des DJK VfL Billerbeck.

Die deutschen Betriebssport-Meisterschaften.

Organisation des Betriebssportes in Deutschland

Der Deutsche Betriebssportverband (DBSV) ist die Dachorganisation der Betriebssportverbände auf regionaler Ebene und der Betriebssportvereine in Deutschland. Er ist „Sportverband mit besonderer Aufgabenstellung“ im Deutschen Olympischen Sportbund (DOSB).



Während die Organisation des Betriebssportes auf Orts- und Landesebene von den örtlichen Betriebssportverbänden und den Landesbetriebssportverbänden wahrgenommen wird, vertritt der DBSV die Interessen des organisierten Betriebssportes in Deutschland und auf internationaler Ebene. Er entwickelt Grundsätze für betriebssportliche Inhalte und Aktivitäten.

Warum "Deutsche Betriebssport-Meisterschaften"?

Der Deutsche Betriebssportverband e.V. führt seit 1999 eigene „Deutsche Betriebssport-Meisterschaften“ durch. Der DBSV ist sich dessen bewusst, dass mit diesem neuen, zusätzlichen Sportangebot eine wesentliche Zielvorstellung ergänzt wurde.

Hauptargument für die Einführung der „Deutschen Betriebssport-Meisterschaften“ war die sportwissenschaftlich gesicherte Erkenntnis, dass die sportliche Leistung und damit verbunden der Leistungsvergleich eine außerordentlich starke Motivation auf sportliche Aktivitäten ausübt. Leistung und Leistungsvergleich sind ein Grundaspekt menschlichen Verhaltens.

Dem organisierten Betriebssport bot sich mit der erfolgreichen Einführung von „Deutschen Betriebssport-Meisterschaften“ die Chance, das bisherige Sportangebot erheblich zu erweitern, seinen Mitgliedern also neue Anreize zu bieten und in der Öffentlichkeitsarbeit das Interesse der Medien zu gewinnen.

Mit der Einführung dieser Meisterschaften wurde die ursprüngliche Zielsetzung des Betriebssportes nicht aufgegeben. Die Förderung des Breiten-, Freizeit- und Gesundheitssportes behält ihren besonderen Stellenwert. Wir wollen auch weiterhin nicht die sportliche Höchstleistung, sondern das sportliche und gesellige Miteinander als Sinn des Betriebssportes pflegen.

Wer den bisherigen Betriebssport - Meisterschaften beigewohnt hat, kann von der Begeisterung und der Freude der teilnehmenden Betriebssportler/innen berichten. Die Praxis zeigt, auch das ist „echter“ Betriebssport.

Quelle: Homepage des DBSV.

Das Turnier-Team.

DBMM XIX



5. – 8. September 2019
Sportpark Billerbeck

Turnierdirektor
Bernhard Riess



62 Jahre.
Verheiratet,
zwei Kinder.

Seit 40 Jahren im IT-Bereich tätig,
zuletzt als Netzwerk-Administrator.

Schach im Alter von 13 Jahren erlernt.
Seit 1993 in verschiedensten
Funktionen im Betriebsschach (SV
Osram, FV Schach) und Vereinsschach
(TSV Mariendorf 1897, Berliner
Schachverband) tätig.

Turnierleiter u.a. bei der VI., IX. XII. &
XVII. DBMM in Berlin (2006, 2009,
2012, 2017).

FIDE- Schiedsrichter.

Hauptschiedsrichter
Martin Sebastian



62 Jahre.

Selbstständig.

Schach im Alter von 5 Jahren erlernt,
seit mehr als dreißig Jahren
Schachtrainer und Schachorganisator.

Internationaler Schiedsrichter.

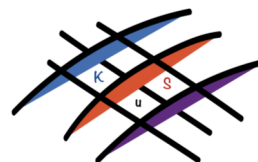

Präsident des
Kultur- und
Sportvereins
Berlin e.V.

Schach NIGGEMANN

Industriestraße 10, 46359 Heiden bei Borken / Westfalen



Turnierset Lyon



89,95 €

(Art.-Nr. MX7232055ZB)

Ein edles, in Farben, Größe und Wertigkeit harmonisierendes Ensemble aus:

- Brett Nussbaum/Ahorn, 52 x 52 cm, Feld 5,5 cm, Zierader, Intarsie
- Figuren Classic Staunton, Königshöhe 9,6 cm, Buchsbaum/Palisander, französischer Läufer, zwei Damen pro Farbe
- Holzkasten



internet / online Bestellungen

www.schachversand.de

www.niggemann.com

E-mail

info@schachversand.de

info@niggemann.com

Telefon / Fax

0 28 67 - 80 88 und 80 89

0 28 67 - 90 666

Schachkaufhaus auf 400 qm !



Öffnungszeiten Verkauf

werktags:

10:00 - 13:00 und 15:00 - 18:30 Uhr

samstags (nur):

10:00 - 14:00 Uhr

Schachcomputer

DGT Centaur, Pi u. PC-Schachbretter

Revelation Anniversary Edition

Millennium - Pewatronic Grandmaster

An- und Verkauf von Gebrauchtgeräten

Reparaturservice

Schachsoftware

ChessonDVD - Fritz - Gustav - GingerGM

Hiarcs - Houdini - Junior - Komodo

Swiss Chess Turnierverwaltung

ChessBase

Das komplette Angebot ab Lager

Das gesamte Schachsortiment

Schachliteratur (>35.000 Bücher lagernd)

Schachspiele - Uhren - Vereinszubehör

Drucksachen - Fernschachbedarf

Demonstrationsbretter - Gartenschach

Verleih von Turniermaterial

Go-Literatur und -Material

Schach Niggemann zieht um!

Letzter Tag in Heiden: Freitag, 13. Sept. 2019

Eröffnung in Münster: Montag, 23. Sept. 2019

Noch mehr Schachkaufhaus auf dann 540 qm!

Schadowstraße 5, 48163 Münster